

**ANNEXE II**  
**(Article 9)**

**DÉSIGNATION**  
**Fiche d'information sur un candidat**

Établissement (s) :

**Installation CHUS**

Nom du candidat :

**Stéphane Rivest**

Lieu du travail ou d'exercice d'une profession :

**CHUS HÔTEL-DIEU ET FLEURIMONT**

Profil du candidat (formation, occupation, expérience) :

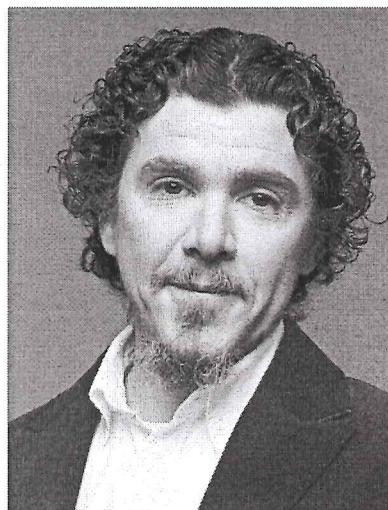

Doctorant à l'Université de Sherbrooke. Maîtrise en Sciences humaines de religions. Baccalauréat en Théologie. Intervenant en soins spirituels au CHUS. Enseignant de méditation pleine conscience. 14 années d'expérience dans le domaine de l'enseignement. À l'emploi du CHUS depuis 2011. Auteur, formateur, conférencier.

Raisons motivant la candidature :

Favoriser une approche interdisciplinaire de la prise en charge des usagers et de leurs proches. Humanisation des soins. Promouvoir une approche de guérison globale de la personne et non seulement une approche centrée sur le traitement de la maladie. Faire rayonner le service des soins spirituels au sein de l'organisation. Stimuler et soutenir les projets de recherche qui se traduisent par une augmentation de la qualité des interventions cliniques. Connaissance et reconnaissance de la profession d'intervenant en soins spirituels.

Implication sociale, communautaire, bénévole, etc. :

Formation méditation pleine conscience chez Sercovie. Conférences pour les proches-aidants. Accompagnement étudiant auprès des aînés en hébergement.

Autres informations pertinentes :

Enseignement de la pleine conscience au personnel soignant du CHUS, aux enseignants et aux étudiants de la Faculté de médecine et des sciences de la santé, FMSS.

Consentement du candidat : j'autorise la diffusion des informations contenues à la présente fiche dans le cadre du processus de désignation pour lequel je pose ma candidature.

21 août 2015  
Date

Stéphane Rivest  
Signature du candidat

2015-08-24  
Date

Stephanie Verpaest  
Signature du président du processus  
de désignation

Jane He  
2015.08.24